SKF

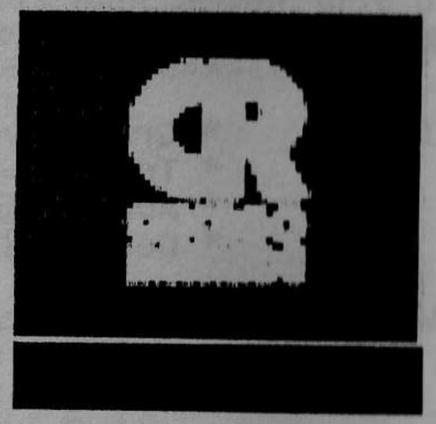

Het EMmertje

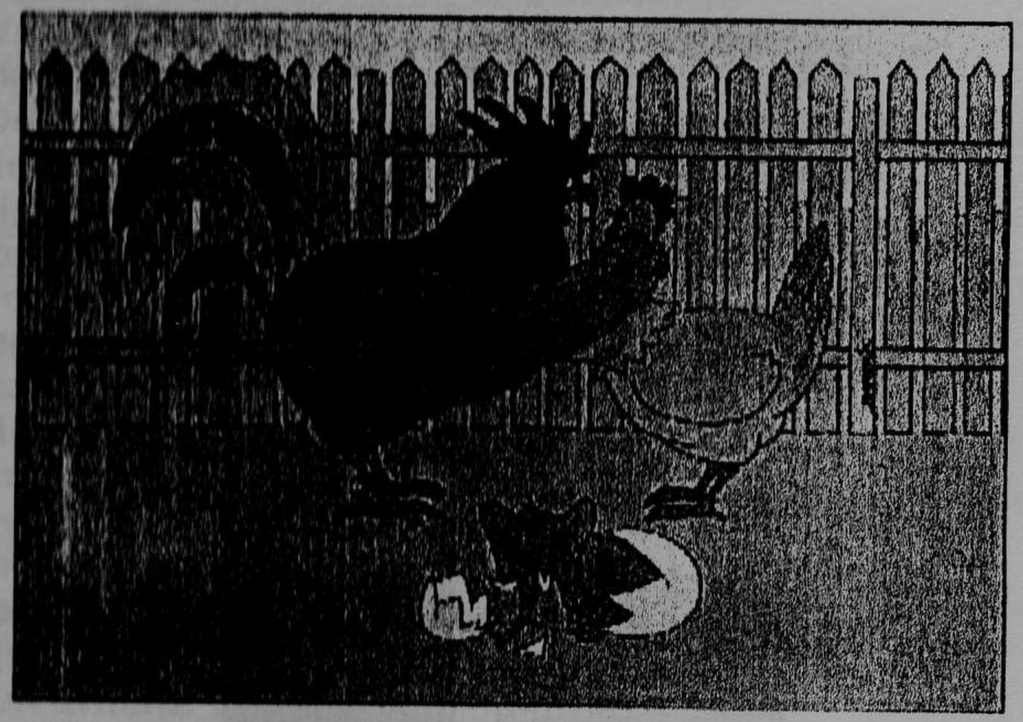

Inhoud

1 Een **voorwoordje van de redactor** (gewoon wa gezaag dus, zoals gewoonlijk)
2 **Praeses Dixit**, de Kenny aan het woord
3 **Verslagske van de verkiezingscantus** door onze nieuwe vice-praeses
4 De **voetbal** bekeken door de Manu
5 Een beetje gezever over "**Schijt je rijk**"
6 Het **weekend** of toch een **cartoontje**, wie zal het zeggen
7 Toeval of niet? Een stukske **geschiedenis**
8 De **cinema**, een avontuur met den EM-kring
9 **Raadseltjes**, vree moeilijk
10 **Muurklimmen**:" De story door den Tiele!"
11 **Kalender**, zeer belangrijk voor de feestbeesten onder ons
12 De **oplossing van de raadseltjes**, dus die pagina nog effe overslaan, tenzij de raadsels te moeilijk zijn maar toch eens proberen
13 Een **affiche** van een werelds optreden

Woordje vooraf van de redactor

Beste emmers,

Eerst en vooral zou ik jullie allemaal willen bedanken voor het vertrouwen dat jullie in mij hebben gesteld.
Het Emmertje bevat deze keer (zoals altijd trouwens) een massa informatie, verslagen, cartoons, raadseltjes, enz.
Natuurlijk kan de redactor in samenwerking met de rest van het praesidium dit niet allemaal alleen bedenken en reken ik daarom op de medewerking van enkele medestudenten. Alle voorstellen zijn welkom. U kan ze deponeren in de kastjes van den EM aan de cyberput of aan iemand van het praesidium geven. Er kunnen geen inzendingen genoeg zijn. (bedankt voor die ene tip Daisy).
Voorts nodig ik iedereen uit op een van de volgende activiteiten van de EM. Degene die niet komen begaan de fout van hun leven. Ze weten niet wat ze missen.
Schrijf u in voor het weekend op 15,16 en 17 maart. Dit wordt beestig goed. Vraag dat maar eens aan de studenten van 4EM en aan de oud-studenten.
Bekijk zeker ook de reclame want dankzij onze sponsors kunnen wij goed feesten, zuipen, gaan karten en meer van dat.

Voor de rest veel plezier met het lezen van de artikels, het oplossen van de raadsels, het bekijken van de cartoons, etc.

U mag ook steeds mailen met tips, voorstellen of een artikel naar suskewiet@tiscalinet.be

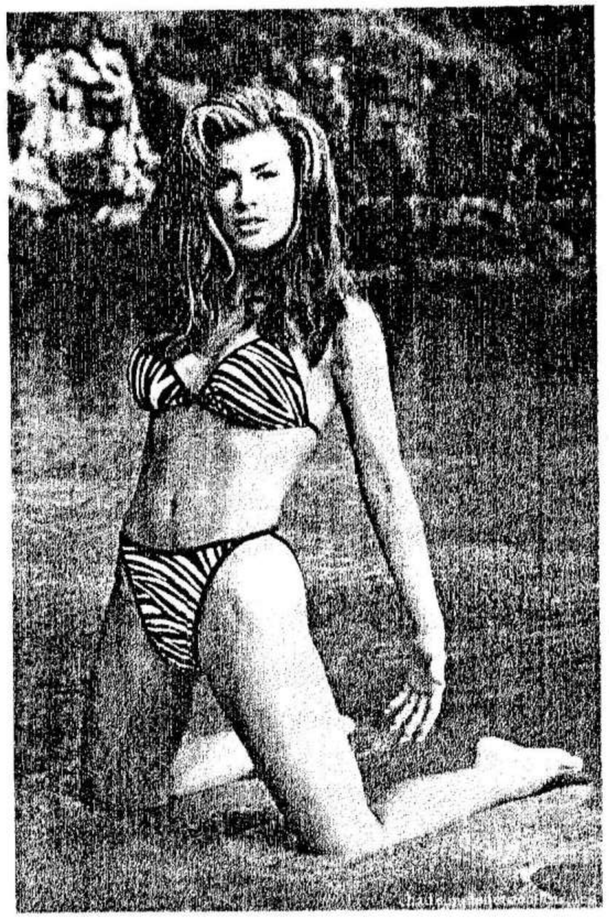

Ik moest zien dat ik mijn belofte na kwam, dus plaatsen we maar enkele foto's met mooie vrouwen.

PRAESES DIXIT

Beste Commilitones, EMMERS/STERS,

Ik hoop dat jullie je dit academiejaar al goed geamuseerd hebben. Vandaar ook dit boekje om alles nog is op een rijtje te zetten. Er staat van elke activiteit wel iets in, en de fotokes kunde altij gaan bezien op onze immers al wel bekende website www.studiant.be/em-kring
Nu wil ik ook nog wel is ff de tijd nemen om alle actieve leden te bedanken, want het is dankzij jullie dat we activiteiten kunnen organiseren. Ook nog een woordje van dank aan al onze oud/ere-leden, die dit jaar echt heel actief meewerken om er iets bangelijks van te maken. Nu ganek nog is wa reclame maken voor het EM-weekend, 3 woorden: NIET TE MISSEN. Indien wel 2 woorden: VEEEEEL SPIJT. Maar das natuurlijk niet de enigste activiteit die zal doorgaan, Hou de valven en website in het oog!!!!!!
Als er vragen zijn stel ze aan iemand van het EM-praesidium, zij staan steeds klaar om jullie te helpen.

Commelitones kgen stoppen met zeveren, maar toch nog dit: Het feesten is nog zeker nie gedaan. Den EM VIVAT, Den EM CRESCAT ...

Kenny
Senior 2001-2002

Verslagske van de verkiezingscantus

Zoals gewoonlijk ging de cantus dus door in zaal "De Goede Herder". Na gesleur met tafels en stoelen waren we eindelijk klaar voor onze eerste cantus van hopelijk een schitterend jaar. Het was niet zomaar een cantus want er moesten nog 4 praesidiumplaatsen verkozen worden, nl. vice- praeses, ab- actis, redactor en spocul. Er waren ook vele pro- senioren, ereleden, oud- leerlingen en bezoekers aanwezig zodat we toch met 40 à 50 man konden brullen en 'enkele' pintjes drinken. De eerste uren werd er weer deftig met ad- fundums gesmeten en onze Senior had er blijkelijk veel plezier in. Ook den Heiligen kwam af en toe piepen maar de uitvoering was altijd niet zo geslaagd. Caroline en Tinne hebben ook wel, lange tijd, hun plezier gehad want zij mochten een kommetje bier of campari leeglikken. Natuurlijk had de Spocul, Ludo, ook prijs maar hij dacht dat hij op die buis moest blazen maar dan heb ik hem eens voorgedaan hoe ge daaraan moest zuigen.
En dan volgden de verkiezingen zelf en heeft de Manu eens laten zien hoe ge ne voetbalshow opvoert, hij werd dus onze nieuwe Spocul. De Raf dacht dat hij van het Emmertje ne Playboy mocht maken, hij werd dus onze nieuwe Redactor. Natuurlijk was iedereen gelukkig dat er eens een meiske opkwam en zo werd Frauke onze nieuwe Ab- actis. En aangezien er geen vrijwilliger was voor Vice-Praeses heb ik me maar opgeofferd maar ik heb er nog altijd geen spijt van en zal dat nooit krijgen.
Na de cantus zijn er dan nog enkelen in de Leffe gevlogen en was het weer ne plezanten avond geweest.

Sjekke,
Vice-Praeses 2001-2002

Verslag van de voetbal door Manu

Formidabele overwinning van den EM met een score van 6-4. Na een strakke eerste helft gedomineerd door onze kleuren, nam den EM een grote voorsprong.

Onze doelman moest nog enkele goede ballen wegwerken en onze spelers, technisch begaafd en fysiek sterk, controleerde de match en kwamen niet meer in gevaar tijdens de rest van de partij.

Een dikke pluim voor de spelers en de supporters!!!!

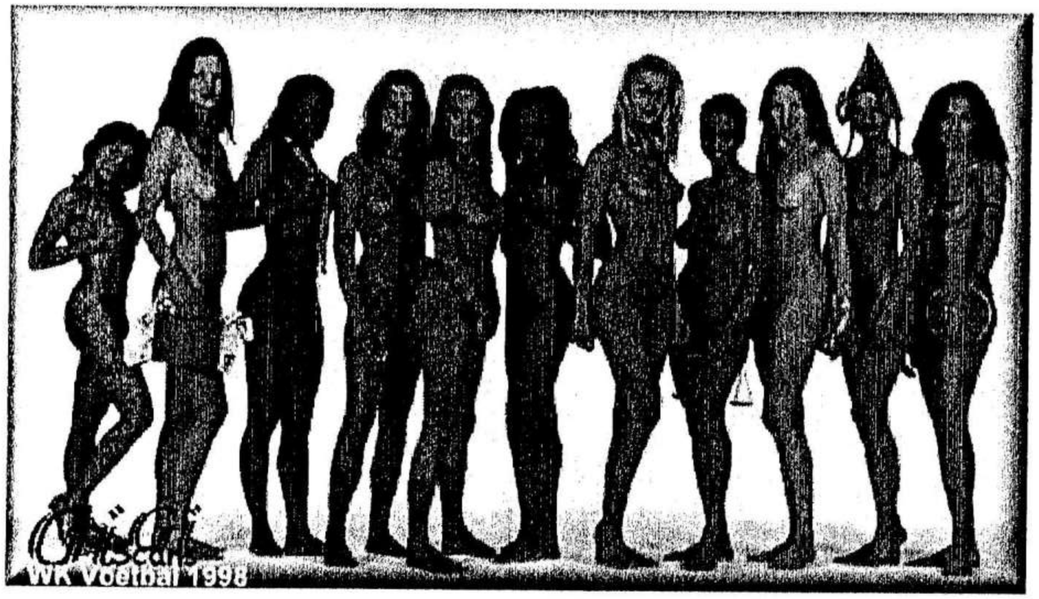

Voor degene die het niet weten, dit is het Portugese nationale voetbalteam van het WK 1998.

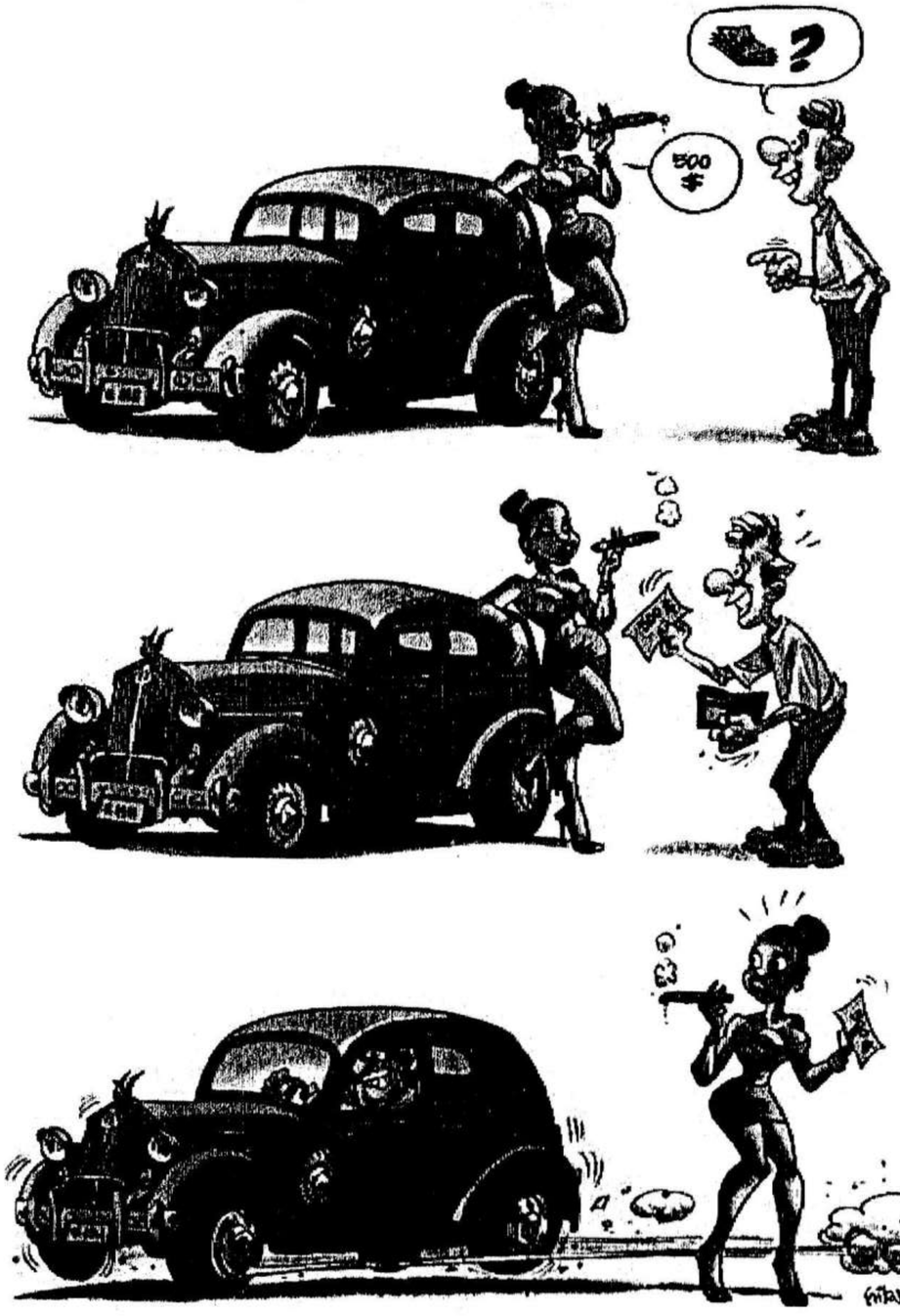

Verslagske: Schijt je rijk

Het begon den dinsdag, toen we daar aan kwamen had onze redactor alle hekken al gezet (mercie Raf). Maar de tent moest nog wel gehaald worden en ineen gestoken worden. Amaai was me da nie zo simpel, ondertussen al goe donker geworden, nogal een geluk dat de Vier ons een handje kwam toesteken. De woensdag dan, de eerste klanten (de Vier) waren er al om een uur of tien, en ja natuurlijk die muste direct gluhwein hebben he. Maar geen nood we dachten toen nog dat die 50 liter nooooooit zou op geraken. Tja, vergissen is menselijk zeker. Want om half vier hadden we gene gluhwein nie meer, jammer voor diene boer die zijn koe kwam halen... . Tja en de winnaars zijn bekend, ik ken ze nie van buiten dus hou de valven in het oog, maar ik denk (hahaha) dat er jammer genoeg geen leden van den EM bij zijn die gewonnen hebben. Ondertussen is den directeur ook is een kijkje komen nemen en hij vond onze gluhwein best wel te drinken ☺. Na zijn bezoek kregen we nog bezoek van onze cafebaas, Den Belles, en tja toen zijn er sommige mensen een beetje zat beginnen worden.

Om dit kort samen te vatten, twas weer plezant geweest, en het heeft voor FOSTER PARENTS nog wat opgebracht ook.

Kenny Steyaert (Praeses)

Ons FOSTER PARENTS kindjes:

Wilson Geovany en Jaleswari Behera

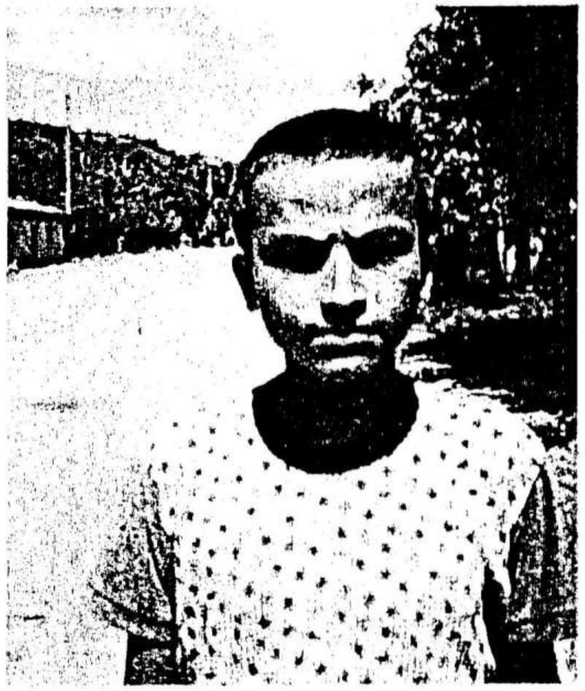

EM-weekend te Tilff

Beste em-mers,

Zoals alle jaren gaan wij tijdens het 2de semester met den EM naar de Ardennen.
Dit weekend ligt al vast en dit zal doorgaan van vrijdagavond 15 maart tot zondagmiddag 17 maart te Tilff. Veel kan er daarover nog niet gezegd worden maar vrijdagavond zal er een bosspel zijn, zaterdag enkele activiteiten en 's avonds een cantus. Dit is dus de ideale gelegenheid om in een plezante sfeer kennis te maken met een cantus en de "strafkes". Zondag zal er dan ook nog misschien een activiteit zijn.
In tegenstelling tot andere jaren gaan we met de bus zodat we al in een goede sfeer zijn om aan het weekend te beginnen.
In de loop van een dezer weken zal er een papier rondgaan om een gedacht te krijgen met hoeveel we dan gaan.

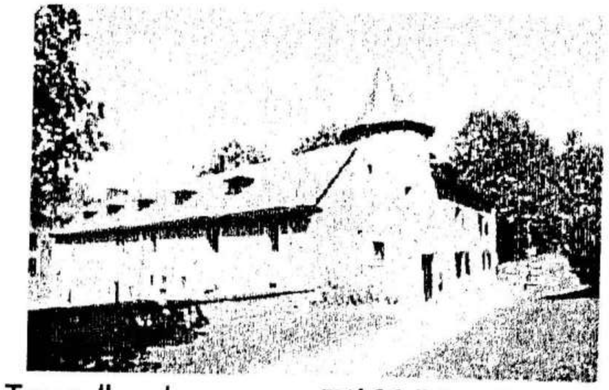

Jeugdherberg van Tilff " La Ferme du Château "

Sjekke,
Vice-praeses 2001-2002

Toeval of niet?

Abraham Lincoln werd congreslid in 1846, John F. Kennedy in 1946. Lincoln werd president van de Verenigde Staten in 1860, Kennedy in 1960.
De namen Lincoln en Kennedy bevatten elk zeven letters. Beide presidenten bekommerden zich om de rechten van de mens. Hun beider vrouwen verloren kinderen, terwijl ze in het Witte Huis woonden.
De secretaresse van Abraham Lincoln heette Kennedy, die van Kennedy heette Lincoln. Ze kregen allebei op een vrijdag een kogel door het hoofd. Hun vrouwen waren op dat ogenblik bij hen. Lincoln en Kennedy werden allebei doodgeschoten door iemand uit het zuiden van de VS. Ze werden ook allebei opgevolgd door iemand uit het zuiden.
Hun beider opvolgers heette Johnson. Andrew Johnson, die Lincoln opvolgde, werd geboren in 1808. Lyndon Johnson, de opvolger van Kennedy werd geboren in 1908.
John Wilkes Booth, de moordenaar van Lincoln, zag het levenslicht in 1839. Lee Harvey Oswald, de moordenaar van Kennedy, werd geboren in 1939. Beide moordenaars gingen door het leven onder hun drie namen, die elk uit vijftien letters bestaan.
Lincoln werd in een theater neergeschoten, dat "Kennedy" heette. Kennedy vond de dood in een auto van het merk "Lincoln".
Booth vluchtte na de moord uit het theater weg en werd opgepakt in een warenhuis. Oswald schoot vanop een warenhuis en vluchtte in een theaterzaal, waar hij werd gevangengenomen. Beiden werden vermoord nog voor hun rechtszaak begonnen was.
En dit is het laatste...
Een week voor Lincoln neergeschoten werd, was hij in Monroe Maryland. Een week voor Kennedy werd doodgeschoten, was hij bij Marilyn Monroe.

Cinemake van 24 oktober

Ook hier was de opkomst weer goed, al hadden we tegenslag dat het juist voetbal op tv was. Niet dat daar iets aan te zien was want anderlecht is dik den boot in gegaan. Dus die nie meegeweest zijn, heb maar genoeg spijt ☺. Er is dus zo`n 25 man meegeweest en ze zijn 1 van de volgende films gaan zien. AI, Blow, American Pie 2 of Glass house. Die naar AI gaan zien hebben kwamen al met veel spijt naar buiten, Blow was naart schijnt ook nie veel beter. American Pie 2 die was redelijk goe, en glass house was ook nie slecht. Maar geen nood goeie of slechte film, zone avond wordt telkens afgesloten met ne goeie te gaan pakken op kosten van den EM.
Hopelijk hebben we de volgende activiteit minstens evenveel volk. Voor diegene die zijn meegeweest, wij hopen dat jullie je geamuseerd hebben.

SCHOL !!!

Kenny Steyaert (praeses)

Raadseltjes

1/2/3/4/5/6/7/8

Op elk van de onderstaande punten moet u een cijfer zetten van bovenstaande rij. Hieraan zijn wel enkele voorwaarden verbonden. Cijfers die elkaar opvolgen in de rij mogen niet vlak naast elkaar liggen op de punten. Zowel horizontaal, verticaal als diagonaal is niet toegelaten.

Dus 2 mag niet raken aan 1 en 3 maar wel aan de rest. 1 mag enkel niet raken aan 2.
De oplossing staat achteraan in het boekje.

Op de treden staan 4 mannetjes met elk een hoed op. Ze kijken allemaal in de richting van de pijl. Tussen 1 en 2 bevindt er zich een muur.
De mannetjes weten dat er 2 witte en 2 zwarte hoeden zijn. De bedoeling is dat ze weten welke hoed ze ophebben met alleen naar hun voorgangers te kijken. Ze mogen niets zeggen enkel als ze de kleur van hun hoed kennen moeten ze zeggen:"Ik weet het." Mannetjes nummer 1 en 3 hebben een zwarte, 2 en 4 hebben een witte hoed op. Er is slechts één van de mannetjes die weet welke hoed hij opheeft. Wie van de vier weet dat?
Oplossing achteraan in het boekje.

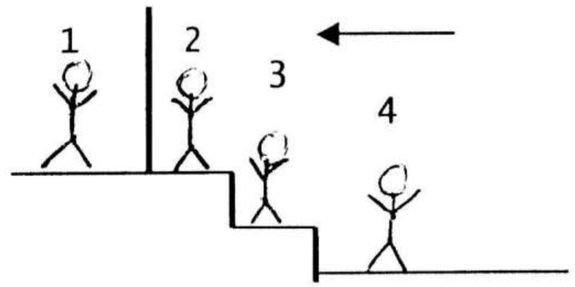

Muurklimmen

3 oktober jl zijn we met den **EM** gaan muurklimmen in de **City Rock** te Mechelen.
Rond half zeven vertrokken in de **Wachtzaal** voor een ritje van ongeveer een kwartier. Daar aangekomen konden we al onmiddellijk trappenklimmen tot op 't derde.

Efkes omkleden en beginnen, was het niet dat daar een mevrouwtje nog wat uitleg wou geven zodat wij niet zouden verongelukken. Hoe komt ze er bij dat er ons iets zou overkomen?

Jammer van haar eerste woorden want die waren **'mannekes zijt ne keer stil!'**, natuurlijk maakt ze het zich dan moeilijk. Na de echt niet zo heel moeilijk zijnde achtknoop te hebben voorgedaan, mocht den Elvis da ne keer na doen. Weer een verkeerde beslissing van haar want den Elvis had het niet zo begrepen met achten en kon zich enkel herinneren dat hij ongeveer 1m touw nodig had. Voor de rest was het duister in zijn geheugen. Diegene die er bij waren kunnen het zich nog levendig voorstellen hoe hij daar die madam tot een halve zenuwinzinking toe ergerde.

Dan toch eindelijk begonnen bleek al snel dat **Jan Vanreusel** gene gewone is en een klein beetje **'Spiderman'** is.

Na afloop waren we het eens dat mevrouwtje vriendelijk aan ons niets meer kon verdienen en zijn we bij den Belles nog ene gaan pakke.

Feestleider 2001-2002
Tielemans Tom

Kalender van de activiteiten

6 december:	Pannenkoekenslag van 11 tot 14u iedereen dus komen kopen 1 voor 25,- 5 voor 100,-
7 december:	Casino-night 's avonds in de wachtzaal met schitterende prijzen
12 december:	Schaatsen in Heist o/d Berg met jenever-bar in het midden!!!!!!!!!!!!! (wel terug aan de kant geraken hé)
20 december:	Kerstfeestje
[redacted] maart 2002:	Weekend!!!!!!!! Gewoon niet te missen

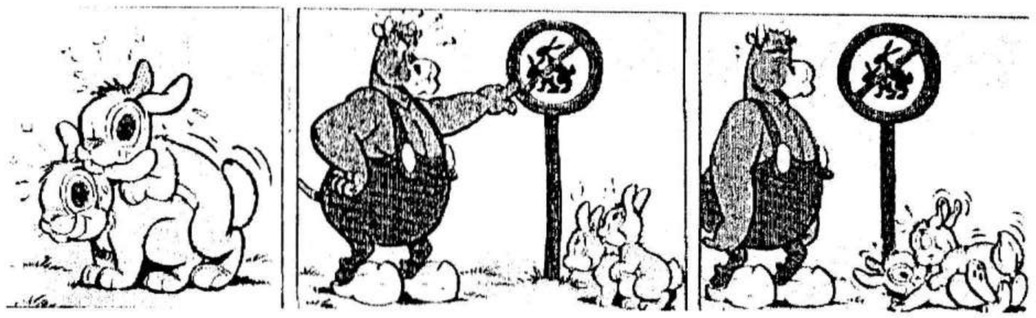

Oplossing van de raadseltjes

```
      3.   5.
7.    1.   8.   2.
      4.   6.
```

Met een beetje logisch nadenken is de oplossing dus niet zo moeilijk. Je moet maar op 1 ding letten en dat is dat je begint met de cijfers die in de rij aan zo weinig mogelijk andere cijfers raken. In dit geval dus 1 en 8. Als je deze cijfers in het midden plaatst is de rest eenvoudig.

Mannetje nummer drie weet de kleur van zijn hoed. Nummer 1 ziet geen andere mannetjes net als nummer 2 die tegen een muur opkijkt. Nummer 4 ziet een witte en een zwarte hoed en weet dat er dan nog een witte en een zwarte hoed over zijn. Dus die weet het ook niet. Nummer 3 ziet dat 2 een witte hoed heeft. Vermits nummer vier niet zegt dat hij weet welke hoed hij op heeft, weet nummer drie dat nummer vier 2 verschillende hoeden ziet [redacted]n vermits dat 2 een witte hoed heeft, weet nummer 3 dat hij een zwarte moet ophebben.
Zo eenvoudig is het.

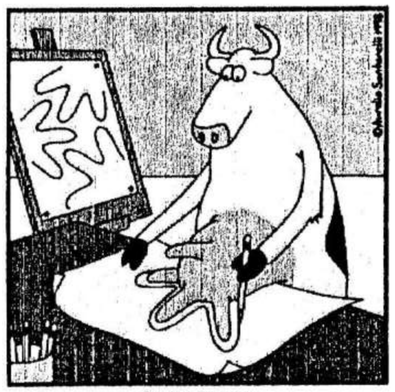

Erotic cow art

LIVE ON STAGE

Elke woensdag van 10.00h tot 12.00h

Dhr. GIELIS

Met in het voorprogramma:

Dhr. Devrieze

Van 8.00h tot 10.00h

Inkom:
* Gratis voor EM-leden
* Toegang=500,- VVK= 400,-
* Abonnement= 3999,-
* Deuren 8.00h

Voordelen:
* U valt niet in slaap
* Uniek op De Nayer
* U steekt er nog iets van op??

!!!!!Allen van harte welkom!!!!!

Kaarten te verkrijgen bij het praesidium van den EM-Kring.